臺灣日日新報 夕刊 第一万四千一百九十二號 昭和十四年七月二十一日（月曜日）（第二例）（明治卅一年五月九日第三種郵便物認可）

# 既定方針に邁進

## 現地軍當局の態度

### 英の出様 嚴重監視

【東京廿日發同盟】陸軍省當局の談話發表されたが、これによれば、ノモンハン事件の二重休戰協定の締結となり、北の重大問題は一應解決されたものとして、現地軍當局は既定の方針に邁進する態度を持つてゐる。對英關係については、英國の出様を嚴重監視しつゝ、對英關係の調整に努力するが、日英會談については、英國の誠意ある態度に俟つ外ないとしてゐる。

【東京廿日發同盟】陸軍省當局の談話發表されたが、これによれば、ノモンハン事件の二重休戰協定の締結となり、北の重大問題は一應解決されたものとして、現地軍當局は既定の方針に邁進する態度を持つてゐる。對英關係については、英國の出様を嚴重監視しつゝ、對英關係の調整に努力するが、日英會談については、英國の誠意ある態度に俟つ外ないとしてゐる。

# 最も注目さるる

## 第六次圓卓會議

### けふ午後四時に開會

【倫敦廿日發同盟】卅日入港の郵船香港丸で歸任する在英日本人の數が多いので、英國外務省では、これら日本人の歸國を容易ならしめるため、香港、上海、天津、青島、大連、神戸、横濱の各港に對し英國船の優先的利用を許すことゝなつた

【倫敦廿日發同盟】卅日入港の郵船香港丸で歸任する在英日本人の數が多いので、英國外務省では、これら日本人の歸國を容易ならしめるため、香港、上海、天津、青島、大連、神戸、横濱の各港に對し英國船の優先的利用を許すことゝなつた

## 永くは懸るまい

### コロンス問題 水戸長官談

【廈門廿日發同盟】卅日入港の郵船香港丸で歸任する在廈日本人の數が多いので、英國外務省では、これら日本人の歸國を容易ならしめるため、香港、上海、天津、青島、大連、神戸、横濱の各港に對し英國船の優先的利用を許すことゝなつた

【廈門廿日發同盟】卅日入港の郵船香港丸で歸任する在廈日本人の數が多いので、英國外務省では、これら日本人の歸國を容易ならしめるため、香港、上海、天津、青島、大連、神戸、横濱の各港に對し英國船の優先的利用を許すことゝなつた

# 英の態度

## 朝鮮總督府が米價對策

【京城廿日發同盟】朝鮮總督府では米價對策として

一、朝鮮内米穀需給者の綜合機關たる朝鮮米穀會社を通じ米價の調節を圖る

二、南鮮方面には二十八日頃より朝鮮米及び滿洲粟を移入し、北鮮方面には二十八日頃より滿洲粟を移入し、これが配給を圖る

三、朝鮮内米穀の配給を適正にする

四、朝鮮内米穀の消費を節約する

五、代用食料を奬勵する

六、朝鮮内米穀の需要を減少する

七、朝鮮内米穀の價格を低下する

等を實施することゝなつた

【京城廿日發同盟】朝鮮總督府では米價對策として

一、朝鮮内米穀需給者の綜合機關たる朝鮮米穀會社を通じ米價の調節を圖る

二、南鮮方面には二十八日頃より滿洲粟を移入し、北鮮方面には二十八日頃より滿洲粟を移入し、これが配給を圖る

三、朝鮮内米穀の消費を節約する

四、朝鮮内米穀の消費を適正にする

五、代用食料を奬勵する

六、朝鮮内米穀の需要を減少する

七、朝鮮内米穀の價格を低下する

等を實施することゝなつた

# 英土密接ならず

【英京廿日發同盟】英佛側筋に傳へられる所に依れば、トルコ對英佛の關係は報道される程密接なものでなく、最近英佛の亞洲使節がトルコを訪問した際ダーダネルス海峽の防備施設の視察を申込んだ所これを拒絶されたと云ふ。

【英京廿日發同盟】英佛側筋に傳へられる所に依れば、トルコ對英佛の關係は報道される程密接なものでなく、最近英佛の亞洲使節がトルコを訪問した際ダーダネルス海峽の防備施設の視察を申込んだ所これを拒絶されたと云ふ。

# 農商連絡委員會

## けふ正式に決定

### 兩相が詳細に打合せ

【東京廿日發同盟】農商兩相は二十九日相官邸に會合、農商連絡委員會を新設し、詳細なる點につき打合せを遂げた結果、同委員會は來る二十一日正式に決定することになつた

【東京廿日發同盟】農商兩相は二十九日相官邸に會合、農商連絡委員會を新設し、詳細なる點につき打合せを遂げた結果、同委員會は來る二十一日正式に決定することになつた

# 會談經過兩院に說明

二時間餘に亘り閣議に報告

政府は豫定通り二十日午前十時より衆議院議場において、また午後一時より貴族院本會議において、それぞれ會談經過の說明を行ふことゝなつた

政府は豫定通り二十日午前十時より衆議院議場において、また午後一時より貴族院本會議において、それぞれ會談經過の說明を行ふことゝなつた

# 財政部長就任の懇請を拒否

## 宋子文にも方途なく

【重慶廿日發同盟】財政の破綻のため重慶政府の威信は地に墜ち、孔祥熙の財政部長辭任の聲は日に日に高まつてゐるが、宋子文は新たに財政部長就任の懇請を拒否し、宋美齡、宋靄齡の懇請をも退け重慶に殘つてゐる。右は宋子文が愛國者から國賊政府の財政部長就任に非常な反感を抱いてゐるのと、事態に至つても支那のこのルートより尊き軍需品はさしてそれほど重要なものとは衰退されない、結局新疆經由の開發は抗日支那が長期抗戰の美名を利用して私腹を肥やすに過ぎないと見透されてゐるからである

【重慶廿日發同盟】財政の破綻のため重慶政府の威信は地に墜ち、孔祥熙の財政部長辭任の聲は日に日に高まつてゐるが、宋子文は新たに財政部長就任の懇請を拒否し、宋美齡、宋靄齡の懇請をも退け重慶に殘つてゐる。右は宋子文が愛國者から國賊政府の財政部長就任に非常な反感を抱いてゐるのと、事態に至つても支那のこのルートより尊き軍需品はさしてそれほど重要なものとは衰退されない、結局新疆經由の開發は抗日支那が長期抗戰の美名を利用して私腹を肥やすに過ぎないと見透されてゐるからである

## 金銀製品商聯盟の設立要綱

【東京廿二日發同盟】政府の金屬中央統制に關聯するため過般來貴金屬業者側では業者の中心となる業者側では業者の保有する金屬資源の確保とこれが國家への獻納を全國的に組織統一的に實施するため全國貴金屬製品關係業者を網羅すべく商工省當局と連絡を重ねて來たが、二十九日東京商工會議所に設立委員總會を開催し設立總會を二十一日東京商工會議所に設立委員總會を開催し設立總會を二十一日東京商工會議所に設立委員總會を開催し設立總會を二十一

# 臺東廳下の專賣事業は
# 原料生産が主要
## 東臺灣に就て……(十)
岩田生

臺東廳下の專賣事業については現在のところ何時かやめるやうなもないが、從來から花蓮港廳下と共に專賣局の原料供給地として期待されるところ大である。專賣局の官業は現在製造の部、販賣の部、原料の部、事務の部に分れ、製造の部は樟腦、煙草、酒精、鹽、食鹽の專賣、販賣の部は煙草、酒精、鹽、食鹽の專賣、原料の部は樟腦、煙草、酒精、鹽の原料採取、事務の部は庶務、會計、文書、人事、倉庫、用度、統計、調査、檢查の各係に分れ、臺東廳下には原料の部は關係なく、製造の部は煙草、酒精、鹽、食鹽の專賣、販賣の部は煙草、酒精、鹽、食鹽の販賣

# 講談社の繪本

大切な子供達に時局柄どんな讀物を與へたらよいかと、お悩みの方は、是非實物を御覽下さい

「講談社の繪本」は、創刊以來子供を愛する親心、教育者のお氣持を體した方針とし、取材はもとより、繪柄、色彩、物語の組立、説明文字に至るまですべて大人を育成ふ大事なお子樣方が、この繪本によつて愈〳〵心情に育つやうにと、起えず心をくだいて居ります。

次の新刊四册の外に、色々の繪本が出てゐます

## クオレ物語 少年美談 50錢

クオレ物語は、假名イタリヤの子供達が、學校の教科書と同じやうに愛讀してゐる物語で、この繪本には、その中でも特に感激深い、イヤマシイ少年傳令、トモダチブカクタ少年、少年兵鼓、職業婦導、正義と愛國と友情に關く、眞心のこもつた四つの物語があります。特別讀物に、ムツソリーニ、エバナシを始めイタリヤの眞姿を詳しく分る寫眞があります。日本の子供達が强く正しく、心のやさしい人になりますやう祈に吉心しました。

●支那事變の繪本があります。
●軍艦、お伽噺の繪本があります。
●忠臣、偉人の繪本があります。
●孝子、大發明の繪本があります。
●戰爭や知識の繪本があります。
●動物や動物の繪本があります。
●坂田や繪手本の繪本があります。
●軍艦や潛水艦の繪本があります。
どれでも御選擇自由！可愛いお子樣への御慰安、お土産、敬老にとてもよい讀物です。

## 孝子田宮坊太郎 50錢

戰國時代に勇つて勇敢な武士を、とりしづめて多數の人の危難を救つた坊太郎の物語が綴られてゐます。特別讀物には、ガマンの手と四十本のゆび、ナエゾウとニゾウ、一ポンノクギ、白い馬と金の馬等の教訓童話があり、子供の智能が圓滿に發達するやうに工夫が拂はれてゐます。

## 子供知識 魚づくし 50錢

日本の海や川に住んでゐる色々の魚を、有名な畫家が子供達の爲に特に苦心して描かれた名畫繪本一冊を創案になるお手柄方はどんな魚が、どう住方をしてゐるとか、どうして獲るとか、海のたべかたと心を愛しむ子供達の手本です。特別讀物にはウソキホウサル、八本の手と四十本のゆび、ナエゾウとニゾウ、一ポンノクギ、白い馬と金の馬等の教訓童話があり、子供の智能が圓滿に發達するやうに工夫が拂はれてゐます。

## 漫画と笑話大會 50錢

漫畫には子供がトテも喜ぶ、愛しそれだけにその良し惡しは教育上重大な影響があるから關係が大切だとの關係で、教育家の心配を一掃致下さる先生方は勿論、關係上にも關心に生活しました。なさけ深いマリイの話、ナヤスミノ、（絵ノコトラヤン、足の指、ミカタアソビ、カバサンコマリ記事、キンピラノキボリ、ナゼソンナニ、ピヤン等兵スペイノマキなどの上品な漫畫と名作繪物には、子供達がニコ〳〵して元氣になる笑話が澤山全國の有名書店にあり、もし品切れの時は、送料三錢をそへて發行所（電話芝三〇）へお申込下さい。大日本雄辯會講談社

# 日面の來本

新刊 四六判二五〇頁 定價一圓五〇錢

日本國民必讀の書！

「本來の面目」は禪門の第一步であり極致である。

「今一休」との稱ある臨濟宗教界の第一人者最高指導者老師の「本來の面目」はこの一書に躍如としてゐる。

何物にもとらはれぬ「人間時保」の境涯は再讀、三讀況めども盡きざる面の妙味を自ら會得させるであらう。讀め！考へよ！而して悟れ！

同文館刊

東京市神田區駿河臺下振替口座東京一三五番

管長寺派管長 菅原時保 著

# 碧巖錄私話 貳

新刊 四六判二五〇頁 定價一圓七〇錢

待望の第二卷出づ！

此の卷にしてこの人を得、此の人にして此の卷を設く實に古今未曾有の傑作である。

管長寺派管長 菅原時保 著


# 最新興亞大地圖

掛軸仕立

## 三省堂編輯所編纂
## 山邊平助監修

前文部省地理調査官

本掛圖は、興亞の大精神に向つて驀進しつゝある時局下の要求に應ずべく、地理學界の泰斗、山邊先生に監修を乞ひ、三省堂編輯所と弊社工場を總動員し、最新の知識と最高の技能を傾注して成れる地圖界劃期的の所産である。

一 日滿支の正確なる地勢を立體的に指示せんが爲、最高視記入、最高色別、山毛羽を配し、河流、海岸線及び海深線を別色にて示し、その鮮麗無比

二 日滿支の最新行政區劃を追加し、新滿洲省境、內外蒙及新支那の情勢を洩れなく記載した

三 日滿支の統治路・航路を網羅した

四 日滿支地名の文字を大きく、且重要なるものは太字となし、各都邑記號を區別して探し易く讀み易くなした

五 支那邊境を切圍として插入した

即ち本掛圖はあらゆる方面に亘り、萬全の努力を傾倒して成れるもので、牢固たる興亞精神の涵養に資すべき無二の資料として、更に前途洋々たる大陸發展の計劃圖として、正に現下地圖界の王座に立つべき出色の大地圖である。各學校・會社銀行は固より、全家庭の必備品。奉仕的特價の好機を逸せず即時御求めを希ふ次第である。

東京市神田神保町一振替東京三一五五五

三省堂

新發賣ノ注文殺到忽ち增版！



KP—78

國策型の携帶食！

# 永森乾パン

軍用型

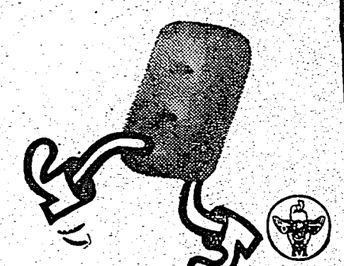

百グラム三九二カロリー
一函・十錢
森永製菓株式會社



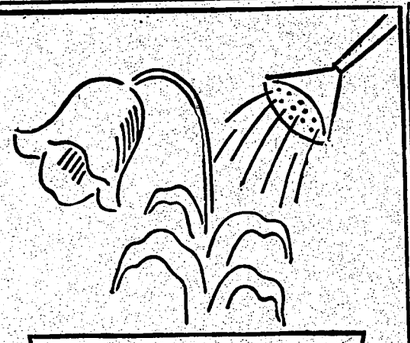

！水はに花たれ萎しをほに人たれ疲

赤玉ポートワイン

旺盛な精力と秀なる優案素に富び純良葡萄酒です

# 結核の榮養に

肝臟製劑・赤血球數と血色素量を增加して、榮養素の供給を充分ならしめ不快な病態を除去するため食用されます

二〇錢・五〇〇錢藥店にあり

ゼートパヘ

HS 323



# 頑張りのきく身體を造る

!!だ力はり護の後銃

胃腸の弱い人に
夏やせの人に
産立前産後に
精力減退の人に
疲勞恢復に
病氣見舞お産祝に
御家庭のお飲物に

!!健康だ！

のこりど

享保特許の美味滋養料

りあに店品料食・店藥



年八治明業創

新・古洋服類の卸問屋

## 新・古洋服類の御註文は

既に定評を博せる弊店へ！

諸官衙拂下品一式現金卸

# 關茂吉商店

種屋 東京市神田區岩本町十五番地 振替東京五八八五番 電話引込中 御申込次第參上 岩本町支店 第一銀行

◉最新式の相場表（參錢切手封入の事）



落ちない、禁じない、濁らない。

新發賣 オリビパ表液



何故！

ヒステリーは神經痛で治るのか!!

かいなで順不經月はたなあ

いなはで病神精は—リテスヒ

ヒステリーの發作は、腦の神經が不調であるが、即ち腦經不調がヒステリーの原因をなすものである。ヒステリーの發作は、ヒステリーの發作と、ヒステリーの發作とが、ヒステリーの發作と、ヒステリーの發作とが、ヒステリーの發作と、ヒステリーの發作とが

# 空に殘れる

（最上級）

## ——尾崎士郎作 (69)

高木清畫

夏すぎて（三）

まう虫ひからも、ことにようたらないふ気持がしないでなかつたなら、それが半月経ち一月経つにつれて、彼の上に現われた彼女はいよいよ前かすことのできないものになつてきたのである。

もう前のやうに、對手かまはず半ば自棄の気持で無茶酒に酉を呷ることはできなくなつてしまつた。酒場の方は實が惜しいとつてゞ化してゐたが、今まで何気なく見過してゐた新聞や雜誌の記事に、結婚——といふやうな言葉が出てくることに、彼女は今まで想像もしなかつたやうな感情を経験せずにはゐられなくなつた。結婚には自動車の御厄介になるといふ結婚の家庭觀とでも言ふと、もうどんなにおそくなつても自動車に乘らうといふ気持はなくなつてしまつた。自動車だけではない、電車の乘り降りにも足を踏み固めないではゐられないほど足が小さくなつてきたのである。

にかそはそはとした落ちつきのない気持で、今夜こそ創作に打ち込めようと思ひながら、結局書いて家に帰つてくるのであるが、しかしそつぱを向いたやうになつてしまつた信作の眼に觸れると、あれも言はう、これも言はうと思つてゐたことがみんな頭の中から消え去つて唯唯諾諾たるに止めてきた言葉をまた一息にぐつと呑みつけてしまふのであつた。しかし、彼の中の子供が信作の前に跪ずいてゐると、ふ自信は日一日と強くなつて、そこに彼を繞く家庭の保證を得たやうな気持が次第に彼女の心を落着かせるにつれて、根来とのことなどは遠い夢の所業として自分の過去から完全に抹殺してしまへ（さうな気持がしてくるのであるある夜、カフエー「ゴールド」の店の終らうとする時刻だつた。そのとき伊佐子は何処かの會社員らしい二人つれの客を接待してゐたが、談笑さしつけられる一座を巧に避けながらひとりと顔を上げた瞬間に、正面の鏡越しに入つてきた根来の眼とがつたり視線が合つた。根来はニヤリと笑ひながら軽く手を上げて何か合圖めいた仕草をしたが。しかし、伊佐子はドキドキと鼓動を打つ胸を押へてそつと顔を俯せた。二人の客を送り出してそのまま仕度部屋へ入らうとしたとき、

「由紫ちやん！」

と、早苗が背後から呼びかけた

「酒んだらおいでよ、若松が來てるんだから」

新調のイヴニングが秋の流行の色調を孕もかもせてゐる。——そのせゐか早苗の姿が何時になくすつきりとして見えた。

「えゝ」

伊佐子は脹の把手に手を伸ばしながら、明るい背後を振り返つて言つた。

「來てゐたの、——ちつとも知らなかつたわ」

「知らないなんてだらしがないやないの？」

しらばつくれるな、——とでも言ひたさうに、チカチカと瞳を輝かしながら、そつと伊佐子の耳に口を寄せた。

（最上級）

作曲）ニューヨーク・フイルハーモニー交響樂團

【六・三五】カレント・トピックス（東京）

夜　【七・〇〇】子供の時間（臺北ラヂオ・ヴラエティー七月の手品から（小笠原組）コスモス座・臺北子供唱歌隊、伊奏・臺北ラヂオ・オーケストラ

【七・一〇】ニュース

【七・二〇】特別講演「明日行はれる物の國勢調査」内閣統計局長川島孝彦

【七・四〇】講演（臺北）東部年中行事（一）端午節の巻（二）

【八・〇〇】漫談（東京）佃琇四合セー牧野周一

【八・一〇】文化演藝（東京）地圖（中村惠次作）地球儀と老人と子供—小杉勇、ナイフ・青柳の息子

【八・四〇】講演（臺北）東部年中行事（二）

【八・五〇】時代（大阪）一、海南行、細川親一作　二、芳藍、河野綾作　三、漁獵、西部南洲作　四、秋國民精神總動員、河野天鵬作・儀部芳章

【九・〇〇】放送めぐり（四）千葉縣の巻）農潮の奇大漁時の放送局（その他）臨時放送局概況　地引網の實況（その他）臨時放送局概況（東京）

【九・三九、九・四〇】ニュース（臺北）

【一〇・〇〇】國語講座ニュース（臺北）

【一〇・一〇】放送局（編輯ニュース、新聞解説、公示事項、臨時、明日の放送プログラム（各局）

【一〇・三〇】ラヂオ體操（東京）

【一一・〇〇】ニュース（臺北）

【一一・一〇】臨時官報ニュース（臺北）

【一一・一九】時報（東京公示事項、臨時、午後の放送プログラム（各局）

【一二・〇〇】農業時間（レコード）農作の傾（東京）浦太郎、一休禪師（農毛皮問答の巻）東光貞吉

【一二・四〇】ニュース

【一三・〇〇】農業に關する講話

【一三・一〇】ラヂオ體操

【一三・三〇】ニュース

【一四・〇〇】農業に關する講話

【一四・一〇】ニュース

【一五・三〇】コドモのニュース（臺北）（五年）上村榮次

【一六・〇〇】子供の時間（東京）ラヂオスケッチー八月の玉手箱（大阪ゆたかな作）大竹仁男・喜藤雅雄、妹としオー大塚百合子他

【一六・三〇】子供の時間（東京）山口武治指揮　編曲指揮

【一六・四五】夕方の音樂（レコード）浪花節（東京）管絃樂・藝能「ジークフリード」森の唄さ（ワーグナー作曲）ベルト作曲、フリースタッグ編曲）伊太利の幻想（ドミニヤチ作曲）

【一七・〇〇】夏の修養（京都）講話

【一七・一〇】講談（東京）神田山三（十六夜清藏）

【一七・二〇】講談（臺北）國支文藝（四）臺北帝國大學助教授鎗田豊一郎

【一八・〇〇】ニュース

【一八・四五】家庭自由時間（臺北）レコードについての注意

【一九・〇〇】子供の時間（臺北）（五年）上村榮次

【一九・三〇】ラヂオスケッチー八月の玉手箱（大阪ゆたかな作）大竹仁男・喜藤雅雄、妹としオー大塚百合子他

【一九・四五】講演（臺北）東部年中行事（三）

【二〇・〇〇】國語講座ニュース（臺北）

【二〇・一〇】家庭料理（東京）中村悳次郎・ルイス・グアルカー、落組曲作曲九ノ二（シヨパン作曲）勝の幻想曲（シューベルト作曲、フリースタッグ編曲）伊太利の幻想（ドミニヤチ作曲）

【二〇・三〇】夏の修養（京都）講話

【二一・〇〇】講談（東京）神田山三（十六夜清藏）

【二一・二〇】講談（臺北）國支文藝（四）臺北帝國大學助教授鎗田豊一郎

【二一・四〇】ニュース

【二一・四五】家庭自由時間（臺北）レコードについての注意

【二二・〇〇】ニュース（臺北）

【二二・一〇】臨時官報ニュース（臺北）

【二二・一九】時報（東京公示事項、臨時、午後の放送プログラム（各局）

【二二・二〇】家庭料理（東京）中村悳次郎・ルイス・グアルカー、落組曲作曲九ノ二（シヨパン作曲）勝の幻想曲（シューベルト作曲、フリースタッグ編曲）伊太利の幻想（ドミニヤチ作曲）

【二二・四〇】講談（東京）神田山三（十六夜清藏）

【二三・〇〇】講談（臺北）國支文藝（四）臺北帝國大學助教授鎗田豊一郎

【二三・二〇】ニュース

【二三・四五】家庭自由時間（臺北）レコードについての注意

## 一科學一小話一

歐米の大都市のうち、最大の出生率をもつのは伊太利のローマで人口千につき三二・四人である。わが東京が人口千につき二三・四人で、大阪が二〇・八人であるのと比較すると今さらに首都の膨脹力の大きさに驚歎する。

×

ゴムの歴史上ゴムがはじめてフランス科學アカデミーの注意を惹いたのは一七三六年のことで、當時の探檢家には數人たちの間で行はれるゴム製の靴、私その他の物品の作り方が詳細に記されてゐる。

×

ダカゴのトレイルサイド動物園の人氣者猿熊（フラヒグマン）著者はレスリング競技が好きである。紐かいルールなどないので、時には試合時間五、六十分にもまたことがあるさうだ。

×

人類文化の發展過程を石器時代の金屬細工には次のものが多い。イギリスで帝國鑛業技師にされてゐる安全の範圍は幾と二メートル三〇センチ近くもある金の延棒を鋸影に撮つて作つたものであるがこれが紀元前十二世紀（約三千年前）の製作とは思へない位である。

×

發展最も著式なものは部の濃度が重量の七〇度内外もあつたり、或は五百度であるが、最新式の電氣爐鑛には内部をいくつかのコンパートメントに區切て、鑛石しやすい食料品を急激に冷却し、必要な時まで保存できる裝置になつてゐるものも發出された。

×

カリブ海と大西洋とをつなぐ中米の要衝パナマ・ルト・ロコには觀光必見の巨大なアルコホール、標語、五、六、キニ

自分ではすこしも感じてゐないのに、氣が着いてみるとショウインドウの中にぶら下つてゐる小さい子供服をぼんやり見つめてゐたりすることがある。また世間にはなりたくない、——といふ氣持の裏に、直ぐも世俗の本能の閃くのを感じて、伊佐子は我知らずはうつと顧を赤らめた。

不幸のやうな幸福のやうな


# ラヂオ

【一〇・二五】家庭料理（東京）中村悳次郎・ルイス・グアルカー、落組曲作曲九ノ二（シヨパン作曲）勝の幻想曲（シューベルト作曲、フリースタッグ編曲）伊太利の幻想（ドミニヤチ作曲）

【一〇・三〇】夏の修養（京都）講話

【一一・〇〇】講談（東京）神田山三（十六夜清藏）

【一一・二〇】講談（臺北）國支文藝（四）臺北帝國大學助教授鎗田豊一郎

【一一・四〇】ニュース

【一一・四五】家庭自由時間（臺北）レコードについての注意

【一二・〇〇】ニュース（臺北）

【一二・一〇】臨時官報ニュース（臺北）

【一二・一九】時報（東京公示事項、臨時、午後の放送プログラム（各局）

【一二・二〇】家庭料理（東京）中村悳次郎・ルイス・グアルカー、落組曲作曲九ノ二（シヨパン作曲）勝の幻想曲（シューベルト作曲、フリースタッグ編曲）伊太利の幻想（ドミニヤチ作曲）

【一二・四〇】講談（東京）神田山三（十六夜清藏）

【一三・〇〇】講談（臺北）國支文藝（四）臺北帝國大學助教授鎗田豊一郎

【一三・二〇】ニュース

【一三・四五】家庭自由時間（臺北）レコードについての注意

【一四・〇〇】ニュース（臺北）

【一四・一〇】臨時官報ニュース（臺北）

【一四・一九】時報（東京公示事項、臨時、午後の放送プログラム（各局）

【一四・二〇】家庭料理（東京）中村悳次郎・ルイス・グアルカー、落組曲作曲九ノ二（シヨパン作曲）勝の幻想曲（シューベルト作曲、フリースタッグ編曲）伊太利の幻想（ドミニヤチ作曲）

【一四・四〇】講談（東京）神田山三（十六夜清藏）

【一五・〇〇】講談（臺北）國支文藝（四）臺北帝國大學助教授鎗田豊一郎

【一五・二〇】ニュース

【一五・四五】家庭自由時間（臺北）レコードについての注意

【一六・〇〇】ニュース（臺北）

【一六・一〇】臨時官報ニュース（臺北）

【一六・一九】時報（東京公示事項、臨時、午後の放送プログラム（各局）

【一六・二〇】家庭料理（東京）中村悳次郎・ルイス・グアルカー、落組曲作曲九ノ二（シヨパン作曲）勝の幻想曲（シューベルト作曲、フリースタッグ編曲）伊太利の幻想（ドミニヤチ作曲）

【一六・四〇】講談（東京）神田山三（十六夜清藏）

【一七・〇〇】講談（臺北）國支文藝（四）臺北帝國大學助教授鎗田豊一郎

【一七・二〇】ニュース

【一七・四五】家庭自由時間（臺北）レコードについての注意

【一八・〇〇】ニュース（臺北）

【一八・一〇】臨時官報ニュース（臺北）

【一八・一九】時報（東京公示事項、臨時、午後の放送プログラム（各局）

【一八・二〇】家庭料理（東京）中村悳次郎・ルイス・グアルカー、落組曲作曲九ノ二（シヨパン作曲）勝の幻想曲（シューベルト作曲、フリースタッグ編曲）伊太利の幻想（ドミニヤチ作曲）

【一八・四〇】講談（東京）神田山三（十六夜清藏）

【一九・〇〇】講談（臺北）國支文藝（四）臺北帝國大學助教授鎗田豊一郎

【一九・二〇】ニュース

【一九・四五】家庭自由時間（臺北）レコードについての注意

【二〇・〇〇】ニュース（臺北）

【二〇・一〇】臨時官報ニュース（臺北）

【二〇・一九】時報（東京公示事項、臨時、午後の放送プログラム（各局）

【二〇・二〇】家庭料理（東京）中村悳次郎・ルイス・グアルカー、落組曲作曲九ノ二（シヨパン作曲）勝の幻想曲（シューベルト作曲、フリースタッグ編曲）伊太利の幻想（ドミニヤチ作曲）

【二〇・四〇】講談（東京）神田山三（十六夜清藏）

【二一・〇〇】講談（臺北）國支文藝（四）臺北帝國大學助教授鎗田豊一郎

【二一・二〇】ニュース

【二一・四五】家庭自由時間（臺北）レコードについての注意

【二二・〇〇】ニュース（臺北）

【二二・一〇】臨時官報ニュース（臺北）

【二二・一九】時報（東京公示事項、臨時、午後の放送プログラム（各局）

【二二・二〇】家庭料理（東京）中村悳次郎・ルイス・グアルカー、落組曲作曲九ノ二（シヨパン作曲）勝の幻想曲（シューベルト作曲、フリースタッグ編曲）伊太利の幻想（ドミニヤチ作曲）

【二二・四〇】講談（東京）神田山三（十六夜清藏）

【二三・〇〇】講談（臺北）國支文藝（四）臺北帝國大學助教授鎗田豊一郎

【二三・二〇】ニュース

【二三・四五】家庭自由時間（臺北）レコードについての注意


VITAMIN A+B+C+D=COMVITA

夏こそ……体を造る時！

どんなに暑い時季でも、臭くなく、楽々とお菓子の様に、おいしくのめるコンビターでビタミンA B C Dを充分に補給して下さい。

コンビターは、最も純粋で消化吸收し易く、V・AD含有量の豊富な産卵期の鱈肝油と、V・BCとを合理的に綜合一丸とした新發明で、その一日分のAD量は、普通肝油の二十瓦以上に相當する高單位を確實に保つてゐます。

從つて、日々コンビターさへ常用すれば、V・ABCDの全部が一時にのめますからV・ABCDの全部が一時にのめますから榮養不足に陷る心配は更になく、兒童の發育をグン〳〵進め、又虚弱体質を根本的に改造し強化します。

ビタミンはA、Dだけでは尚不充分！

榮養劑としてV・ADを多量に含有する肝油のよい事は勿論ですが、同時にB、Cをも攝らなければ、理想的と言へません。

殊に夏期は暑さの爲、胃腸其他の内臓の機能が著るしく鈍り、濃い油脂である肝油を常用すると、つひ消化不良、食慾不振、嘔吐、下痢等を伴ひ易いものです。

ところがV・BCの特異な作用は、斯様な副作用を全く解消するだけでなく、却つて胃腸等の活動を旺盛にし、消化を助け、便通を整へてADの分を完全に吸收し、肝油特有の榮養効果を一層高めます。

この新聞名記載の上三錢切手、封入下さい見本説明書差上ます。

大人……一日……十粒前後
小人……一日……五粒前後
三百粒……二百卅錢
千粒……七圓

★印により、他の品名をもつて代へられる場合があります。

コンビタン
いよみ服
油肝粒小

許特法製
品賣發新

發賣元　名古屋市東區東外堀町二
　　神奈川縣大谷名倉組
製造元　臺灣水產化工研究所

子供にだけは贈つて上げよ！

害れ易い夏の胃腸をしつかり護り悪疫防ぐ成分と夏負けさせぬ榮養をたつぷり含んだカルピスです！

夏のお子様には缺かしてならぬ飲物です

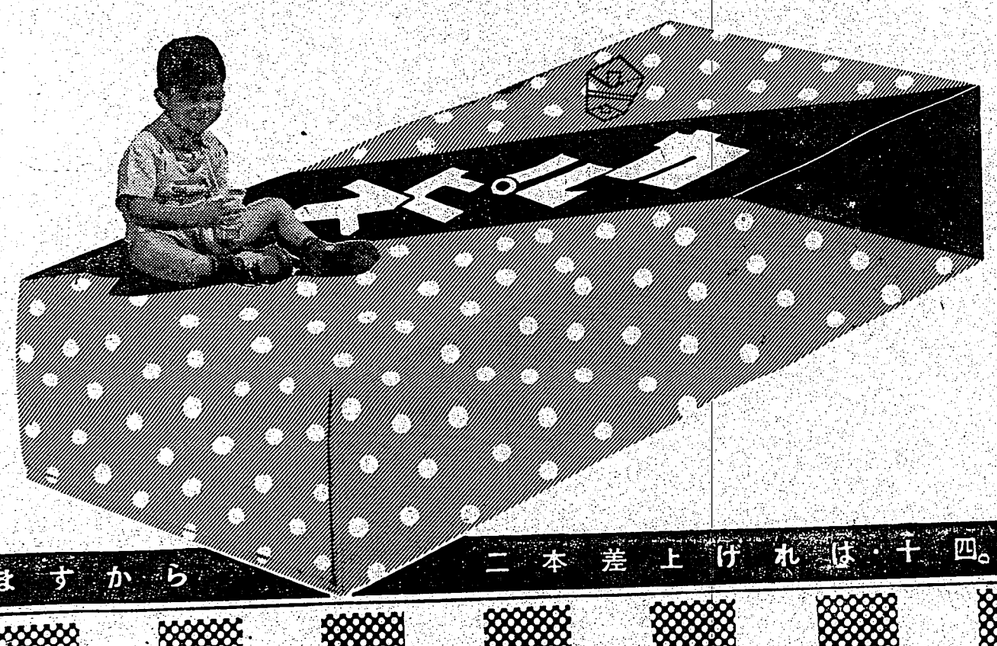

涼味・滋強飲料

カルピス

二本入　化粧箱

酒店・食料品店・百貨店にあり

七倍に伸びますから　二本差上げれば十四本差上げたことになりまず！

★を肌康健の新清★

ムーレクトーレ

・御婦人の健全な身嗜みに
・殿方のヒゲ剃り後に

# 防衛分團長こ區長は別個に選定せよ

## 臺中市内に分離論擡頭

【臺中電話】臺中市では自治制施行と共に市内を十區に分ち現在十名の區長があり防衛團分團長をこれに充て十分團に分ち分團長は全部區長が兼任してゐる關係上種々不合理の點あり之に就いては早くより分離論が擡頭してゐたが今秋區長の任期滿了を機して根本的改正となつてゐる、その要點は區長として適當な人物があつても時局柄防衛團分團長として適任ならざる者がありその反對に分團長として申分なき者も區長として不適任の者がないとは云へず然も區長は區政上重要な事務多忙を極め種々なる關係上兼任は不適當であるので區長は全部分團長より分離し區長は區政に專念せしめ分團長は防衛團關係に專念せしめ一人二役といふ變則的狀態にあるのでこの際分離すべきものだとの聲高く市當局に於ても目下調査中で成り次第近日發表されてゐる

### 郡守打合會

【臺中電話】臺中州では二時局關係の防衛團分團長として適任ならざる者がありその反對に分團長として申分なき者も區長として不適任の者がないとは云へず然も區長は區政上重要な事務多忙を極め種々なる關係上兼任は不適當であるので區長は全部分團長より分離し區長は區政に專念せしめ分團長は防衛團關係に專念せしめ一人二役といふ變則的狀態にあるのでこの際分離すべきものだとの聲高く市當局に於ても目下調査中で成り次第近日發表されてゐる

### 神饌田植祭

【中壢電話】中壢郡中壢街大字篤農會主催の神饌奉獻の儀は三日午後七時半より公會堂に於て開催されたが定刻開催は雨を衝いて會場を通ぬ旱川氏の開會の辭に次いで十名の弁天女と奇增し「高砂」の謠曲に神饌を奉獻する為二十七日午前十一時より大廣公學校附近の神饌田に於て宮總郎守、近藤、池田兩區長、鄭田助學、那下街長、小公學校長其他關係者の下に田植祭を行ひ、神官の手に依つて植付事を行ひ、次に青年團員の手に依つて田植を行ひ、散會した

# 嘉義市排英大會

## きのふ第二回を開催

【嘉義電話】嘉義市時局同志會主催の排英第二回市民大會は三十日午後七時半より公會堂に於て開催されたが定刻開催は雨を衝いて會場を通ぬ旱川氏の開會の辭に次いで十名の弁天女と奇增し「高砂」の謠曲に神饌を奉獻する為二十七日午前十一時より大廣公學校附近の神饌田に於て宮總郎守、近藤、池田兩區長、鄭田助學、那下街長、小公學校長其他關係者の下に田植祭を行ひ、神官の手に依つて植付事を行ひ、次に青年團員の手に依つて田植を行ひ、散會した（寫眞は田植祭）

# 二十戸を單位にし全保學校を開設

## 目覺めた西螺街のヒット

【虎尾電話】虎尾郡西螺街は台南州下第一の農業街であるので國語解者は他に二千名に過ぎない狀況に鑑み永井街長と郡守小松綠國語普及及軍事に力を注ぎ當街民に國語の徹底に努めた結果、地方有力者も其の熱意と時勢に感じ、來る二千六百年を紀念し國語の普及徹底を徹底する意氣込みで種個別に西螺街を數區に分ち各區に二十戸を單位とする全保學校を設立し國語の普及促進を圖る方法として二十戸毎に四歳から六十歳迄の男女を全部入學せしむる全保學校を街内に旦二ケ所開設する計畫を立て愈々七月一日よりスタートを切つて二ケ所同時總勢五十名ばかりの生徒が始まることに決定したが右は全國に於いても始めての全保學校であり其の成果は各方面より期待されてゐる

# 高雄州側業者の認識不足が原因

## 近く輸送改善打合會

【高雄電話】高雄市當内に於ける公學校兒童の入學率はこと數年間に著しき向上を示し就學難解消促進と相俟つて各學校とも教室狀況は益々窮屈を加へ學校當局は頭痛の種となつてゐるが高雄州下に於ても同樣らしい狀況を示し

# 炎暑と疲勞に勝つ勤勞エネルギー

## 胃腸榮養

## 頭を使ふ人の

### 食慾増進

政治家、實業家、教師、文筆家等一日中頭腦ばかり酷使される方の食慾増進法として、スポーツは一般に過激に堕する嫌ひがあり、殊に夏季はこの傾向が著しいのでありますが、㊙わかもとを用ひられますと、食慾素と絶讃される複合ヘーフエの優秀な働きによつて、特別に運動をしなくとも、健康な食慾を振起し、且つ酷暑の候を通じてこれを持續することが出來ます。

## 坐業に從ふ人の

### 胃下垂と胃アトニーに

官公吏、銀行會社員、事務家をはじめ、室内で坐業に從事される方には、暑氣の影響は比較的少ないとは云へ、一種の文明病と稱せられる胃下垂、胃アトニーは、胃腸機能の衰微する炎暑の候に増悪します。これに對して、細胞賦活を中心作用とする㊙わかもとは甚だ好適で、衰弱弛緩した胃筋肉を組織細胞から實質的に立直らしめ、活潑な消化を促進して本復に向はしめます。

## 筋肉を使ふ人の

### 疲勞恢復

時局は、生産力擴充の國策に沿つて數十百萬の勞働者を産業界に動員し、勤務時間の延長や徹夜作業を餘儀なくし、炎暑の候と雖も平時の如き呑氣な休養を許しません。農山漁村に於る生産活動に於ても亦同樣ですが、強度の勞働は强度の疲勞を招き、過勞の背後には結核病が待機して居ります。㊙わかもとは數種の疲勞恢復榮養素の複合體ですから、常用されますと過勞と結核の危險を除き仕事の能率を向上します。

## 年老いて働く人の

### 體力補强と血壓降下

老いたりと雖も、また若い者には負けないぞと非常時奉公の意氣壯んなるものがあつても、連日の多忙な業務に直面しては意あつて力足らないのが五十過ぎた方の惱みです。複合ヘーフエ菌劑㊙わかもとは、强力なニネルギー源を以つて不足な體力を十二分に補强し、且つ血壓の上昇を降下に轉ぜしめる物質をも含んで居ますので中年後の保健にも賞用されます。

## 働らく青少年の

### 胃酸過多・胃腸カタルに

軍需景氣を滿喫して洋洋たる前途を約束される青少年方が、血氣にまかせての暴飲暴食は胃酸過多を起し殊に夏は胃腸カタルを頻發します。夏に罹つた胃腸病は極めて慢性化し、易いので重曹の如き一時的效果しかない對症藥を避けて、複合微生物劑㊙わかもとによる原因的治療に就き、胃腸を自力的恢復に導き、再發の憂ひを除かれ度いものであります。

## 勤勞婦人の

### 夏負けに

夏の强烈な刺戟は、特に御婦人方の體力を消耗すること甚だしく、衰弱、貧血等に見舞はれがちで、美容を損ひ、既婚婦人ですと、出産と育兒に重大な惡影響を及ぼしますが㊙わかもとは造血と肥胖の榮養に富み、便通を整へ、激刺たる健康美を保持し、安産の支障を少なくします上に、お味が極めて親しみ易いので、未婚、既婚を通じて、廣く御婦人方に愛用されて居ります。

### 藥効の劃期的强化

大阪帝國大學醫學部高田元吉博士等の權威ある實驗により、本靱研究所製造の純品たる㊙わかもとの アスペルギルスNK菌は、實用價値の劃期的優秀なることが實證され、從つてこれを多量に配合せる現在の複合ヘーフエ菌劑「㊙わかもと」は、ビタミンBの力價並に藥效力の强度に於て、麥酒酵母類や糠胚ビタミンB劑より遙かに優越するに至りました。而して㊙わかもとの便秘や胃腸病その他の改善に依り遙かや消滅する筈でありますから、その點も實用者各位の深甚なる理解と自覺を希ふ次第であります。

世界一輸出

廉價藥　廿五日量　一圓六十錢
　　圓　五　八十三日量　錢數か僅か一日量

東京市芝區公芝
發賣元　わかもと本舗榮養と育兒の會
大阪・阪大　所藏出　神戸・神大　天草・城北　岡山・岡大　福岡・九大　札幌・北大　仙臺・東北　名古屋・名大　金澤・金大　京都・京大　廣島・廣大　熊本・熊大　長崎・長大　鹿兒島・鹿大　臺北・臺大　滿洲・滿醫

WAKAMOTO

# 時代の脚光を浴び 愈よ斷種法設定

## 來議會に再び提出

【東京三十日發本社特電】日本民族の組織を强める爲め斷種法案（民族優生保護法案）は非常時の脚光を浴びて來議會に提出される、同法の制定は久しく各方面で論議され入道上からいけないとか色々の意見もあつたが去る調査では議會から指摘された下記を滿足した位である、昨年省令

低能や精神病は最も遺傳なものと見られてゐる、然し同法の制定に依つて一般の斷種を助長しては大問題なので同省では民族精神昂揚の非常時意識を國民に徹底させると共に同法の趣旨を達成する爲め優生結婚を奬勵しその相談所も各地に設置する方針である

はその調査の爲め本年度に二万円の豫算をとり且つ各大学病院等の精神病者を總動員して全國の精神病者の家系調査を行つてゐるが我國では殆んどの家系調査は困難なので、取敢へず同法では斷種を必要とする病者を指定しその中で

程度の差に依り任意斷種と强制斷種とに分け一々審査することとなつてゐる、その擔當は民族衛生協會等に就いて研究するが目下

# 東亞から英を驅逐せ

## ゆうべ鐵道ホテルで大演説會

## 四代議士排英を叫ぶ

聖戰なる所以から全世界に展開される持てる國と持たざる國との間の宿命的な對立を說いて「撃ちてし止まむ」を叫び英國の資本主義の撃滅と共にソ聯の共産主義の撃滅を强調、外蒙國境に展開される完全な戰爭狀態を指適して更に聖戰遂行のためには戰線に於ける銃後の經濟戰、思想戰に重點を置いて全國民の總力を擧げて戰ふべきことを强調した

軍將士の赫々たる實績に應じて

銃後 の經濟戰、思想戰に重點を置いて全國民の總力を擧げて戰ふべきことを强調した

【東京三十日發同盟】今次聖戰に際し敵性國家の撤退を餘儀なくされ地に影響として湧き立ち最も顯著なる英國勢力に對抗して

盛る 裡に、此處數日來白熱化の一途を辿つて來た排英運動は遂に三十日午後七時より鐵道ホテル隣接の東亞會館に於て排英國民大會演說會を開催した、會場は定員既に滿員立錐の餘地なき迄に詰めかけた市民の熱狂的聲援を擧げて國民の總力を擧げて戰ふべきことを强調した

思想 に移つたことは全く未曾有の出來事であるとなし、聞いて英國の憶むべき我が作戰妨害並に治安妨害の裏面工作を通じて爲される英國の敵對行爲を擧げて聖戰遂行に邁進して資源開發に依る國防力の充實を圖るため國民精神總動員と日滿併に「日亞」同盟の緊結を强調し更に國家の指導經營に依る所の日本經濟機構の建直しを說いて後英國聖佛關門閉鎖の

彈丸 に倒れた同胞の爲にも東亞の寶庫を擁る英國を叩つことは我等が子孫に對する重大な義務であると喝ぶ、又本島に於ける英國の「代理借地權」問題の急務なる所以に言及し東京會議を通じて我が皇軍の占領地域から完全な英國の全支權益の排除を論じて滿洲、次に「獨伊兩國」と題して、先づ支那の「獨伊兩國」と題して、先づ支那の

# 敵軍の犧牲者をも 併せて追悼會

## 來月五日に陣歿者の法要

## 市川上等兵の 英靈歸る

【東京三十日發同盟】今次聖戰に際し敵性國家の撤退を餘儀なくされ來る八月五日の「陸軍記念日」に當り我が將兵は勿論中國側の敵性國家の犠牲者も冥福の一日に祈りないのであると佛教の慈悲心より發して廣くこれ等異國戰歿者の追悼を申し爲め上海、南京、漢口、廣東の各地に於ける我が將兵は勿論中國側の敵性國家の犠牲者の

# ウビ兩選手の日本遠征 突如不許可となる

【ホノルル二十八日發同盟】ウオルフ（米）ビリー（カナダ）ビドルフ（豪洲）三選手の日本來征は日本水上競技聯盟の招聘を斷るに依り八月一日ホノルル發の龍田丸で來朝八月十二日から三日間靑山で開催する全日本水上選手權大會その他に出場することになつてゐたが來朝A.A.U.（米洲體育協會）は二十八日ウオルフ、ビドルフ兩選手に渡航許可せずとの通告をなした

【ベルリン二十九日發同盟】二十九日のベルリン・オリムピック・スタヂアムにおける國際陸上競技大會において我が代表軍中矢選正雄は百米を十秒六で四着、又川村榮吉は百十米高跳に於てタイ二十二米五を跳ぶたが二位は到着早々の事とて一擧に不調であつた

# 我が代表軍活躍

七來つたため、イ國はこの旨日本上聯盟へ打電勝負を求めて旅つてビリー選手も來征を斷念することになつてゐたこの通信にイ國が代表して日本水上競技に來征し來つたもので事前に所屬聯盟との間に諒解濟と思惟される關係上斯る突然の通信に就いては多分に政治的意味が含まれてゐるものとみて注目されてゐる

# 神戸なら〝好敵手〟

## 大陸以下元氣

【東京本社支局二十九日發】都市對抗野球に出場の白北團は撤退の關東軍團代表團（オール神戸と第二回トツプに關する準決勝戰は二十九日午前八時より第二會場新宮球場に於て十四年度新人戰中最大會を開催するが參加團體の向は左記通項に依り申込まれたいと

【參考】（組）名簿（各組七名以内）

【參加料】一日五十錢、分會川團

# 新竹州下 卓球大會

體協新竹支部では來る八月二十日

# 我が軍活躍

は相手に不足なく鼎切つてみたい投手もみんな好調だし、バツティングも守り勝にあるからおおむね破れる事はない心算でゐる關つてゐる。尚本社支部では二十八日夜當協第一相互ビル東洋軟式庭手二回を招待懇親會を開き激勵を即ち慰安を兼ね激勵する所あつた

# 嘉中選手の激勵會開催

【嘉義電話】嘉義中等學校野球后補選擇に優勝して意よ近日中に晴れの甲子園に出場代表として出場する嘉中チームの行を壯にする爲め嘉義市では體育協會主催にて二十一日正午より公會堂に於て選手激勵會を開催するが多數の參會を希望すると（會費一日）

# 激戰を期待 けふ拓大對高雄

【高雄特電】來る中の拓殖大學柔道部選手を迎へて高雄州警務課では三十一日午後一時より高雄市港町醫院に於て試合を行ふ事となつたが北崎一張、木下の各五段を始めその他十名の選手が參加を並べてゐるだけに相當白熱戰を展開されるものと期待されてゐる

# 臺日漢詩壇（一）

選者 魏清德

## 漁夫林城川

一見鱗肯莫漁。湘濱漁父較何如。平生網罟皆能手。會否江干釣鰲魚。

從吾所好魚湘之思想得來

# 堀部安兵衞

## （7）

一龍齋貞山演
矢島健三畫

印籠場（四）

安太郎は安之助の話を聞いて吃驚いたし

安太「コレ何と申す、其方はその印籠を持つて逃げて參つたか、安之助、これへ出い、コレ、假令親は健在するとも、人樣の物を盜んでは健在するとも、人樣の物を盜んでは成へぬて、そちも最後新發田で五百石取の禾でではないか、相一節の分れではないか、假令親は惡禾の下に居らず、潔しても繼ぎの水を飲まず位の事は心得てをら、何後左樣な心得があれば他人の手は借らん、此の父が手討ちにいたすぞ」

と叱言を申すやうなものの、この不心得をいたさせる原因はと言へば親の罪、思へばいと面目なく、「ラ〳〵と醜を流し、妻と同道に罷かり有樣、從ひます、何卒の不埒、何ともお詫のいたしようもござ…ません、親の病氣を慰したと愚ひ、出來心にて飛んだ不埒を働きました段、これよりお詫

安太「お止め下された御兩人、御親に罷かり有樣、從ひます、何卒の不埒、何ともお詫のいたしようもござ…ません、親の病氣を慰したと愚ひ、出來心にて飛んだ不埒を働きました段、これよりお詫

# 病肺

## 藥を使はず治す

肺病の無藥療養道場で全快者が貴重體驗發表

婦女界八月號にて大評判

# 小野田六段の藝風

## 中央の勢力擴充を意圖す

評解 七段 木谷實

◇白十と六にヒキリ、小野田六段は小整で「カケヒキリ」に打つものだつたかナーと感言、その感味と本譜五十との是非を、木谷七段に伺はう

木谷七段評解 白が五十の手を以て五一に打つ事を考慮したのはそれが九と後の黒の急所に當るからでもあつて、白若しさう打つと、參考圖（一）の樣が想定される

參考圖（一）白一に對し黒一でいに受けるのは、白一で封鎖されて不利だから、勢ひ二とコスミ出すが利かない、次いで白三とキルの手段しい手で、以下白七迄の振替りとなる

この結果白は左上隅に五十目を

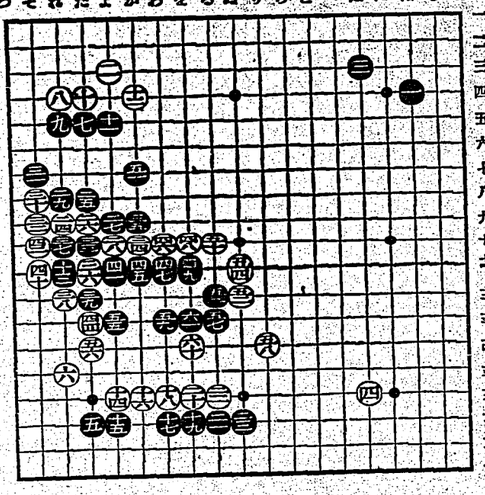

（第一局の手合）

●五〇ろ 二〇ろ
●五一ぬ 二一す
●五四ぬ 二一ゐ
●五五た 二一ゐ

○五八り 一四ち
○六〇を 一四
●四三 た十一 ツグ
特時間各九時間（一分讀秒別途）
開始 自一時 至二時 四分

●五九わ 二二ヲ
●六一を 二二ヤ

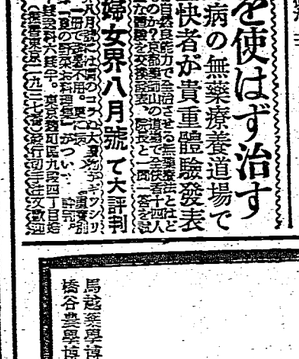

參考圖（一）

◇ヤッパリ取れない、右圖中白七を放任すると、黒いに「鶴の巢籠」で白が取られることは、云ふ迄もない、更に白七でいにアテ黒ろと交換して白八にノビるのは、黒はにとキラれて悪い未含七段講評 白五八とケイマして黒九ルと換り、ハッキリ活かされたのであつて、これを等閑にヘネて、この黒を强引に取りに行くと如何なるかは本圖の本因坊が其苦を嘗めたが出場には參考へない、渡切觀覽

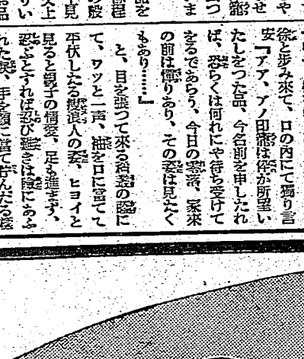

參考圖（二）

と、無論この一團が死活問題ではないが、しかし相當に苦しい形である、黒は五三とコスミたが、これが急所で、他の手段は危險である

從て第一日は打掛け……

◇打ての第一手は、白五四のヒキ、これに對して黒は五五、五七と打つて簡單に活きる

白五四で五七にヘネて、この黒を强引に取りに行くと如何なるかは本圖の本因坊が其苦を嘗めたが出場には參考へない、渡切觀覽

# 小野田六段の藝風

## 中央の勢力擴充を意圖す

評解 七段 木谷實

◇白十と六にヒキリ、小野田六段は小整で「カケヒキリ」に打つものだつたかナーと感言、その感味と本譜五十との是非を、木谷七段に伺はう

木谷七段評解 白が五十の手を以て五一に打つ事を考慮したのはそれが九と後の黒の急所に當るからでもあつて、白若しさう打つと、參考圖（一）の樣が想定される

參考圖（一）白一に對し黒一でいに受けるのは、白一で封鎖されて不利だから、勢ひ二とコスミ出すが利かない、次いで白三とキルの手段しい手で、以下白七迄の振替りとなる

この結果白は左上隅に五十目を



參考圖（一）

◇白十と六にヒキリ、小野田六段は小整で「カケヒキリ」に打つものだつたかナーと感言、その感味と本譜五十との是非を、木谷七段に伺はう

木谷七段評解 白が五十の手を以て五一に打つ事を考慮したのはそれが九と後の黒の急所に當るからでもあつて、白若しさう打つと、參考圖（一）の樣が想定される

參考圖（一）白一に對し黒一でいに受けるのは、白一で封鎖されて不利だから、勢ひ二とコスミ出すが利かない、次いで白三とキルの手段しい手で、以下白七迄の振替りとなる

この結果白は左上隅に五十目を



參考圖（二）

と、無論この一團が死活問題ではないが、しかし相當に苦しい形である、黒は五三とコスミたが、これが急所で、他の手段は危險である

從て第一日は打掛け……

◇打ての第一手は、白五四のヒキ、これに對して黒は五五、五七と打つて簡單に活きる

白五四で五七にヘネて、この黒を强引に取りに行くと如何なるかは本圖の本因坊が其苦を嘗めたが出場には參考へない、渡切觀覽

# 高段者對抗囲碁戰

第一次予選 第二次予選 第一回 日本棋院 新本備戰

三先 小野田千代太郎 六段 半目二回 中田三七一



（第一局の手合）

●五〇ろ 二〇ろ
●五一ぬ 二一す
●五四ぬ 二一ゐ
●五五た 二一ゐ

○五八り 一四ち
○六〇を 一四
●四三 た十一 ツグ
特時間各九時間（一分讀秒別途）
開始 自一時 至二時 四分

●五九わ 二二ヲ
●六一を 二二ヤ

# 堀部安兵衞

## （7）

一龍齋貞山演
矢島健三畫

印籠場（四）

安太郎は安之助の話を聞いて吃驚いたし

安太「コレ何と申す、其方はその印籠を持つて逃げて參つたか、安之助、これへ出い、コレ、假令親は健在するとも、人樣の物を盜んでは健在するとも、人樣の物を盜んでは成へぬて、そちも最後新發田で五百石取の禾でではないか、相一節の分れではないか、假令親は惡禾の下に居らず、潔しても繼ぎの水を飲まず位の事は心得てをら、何後左樣な心得があれば他人の手は借らん、此の父が手討ちにいたすぞ」

と叱言を申すやうなものの、この不心得をいたさせる原因はと言へば親の罪、思へばいと面目なく、「ラ〳〵と醜を流し、妻と同道に罷かり有樣、從ひます、何卒の不埒、何ともお詫のいたしようもござ…ません、親の病氣を慰したと愚ひ、出來心にて飛んだ不埒を働きました段、これよりお詫

安太「お止め下された御兩人、御親に罷かり有樣、從ひます、何卒の不埒、何ともお詫のいたしようもござ…ません、親の病氣を慰したと愚ひ、出來心にて飛んだ不埒を働きました段、これよりお詫



# 嘉中選手の激勵會開催

【嘉義電話】嘉義中等學校野球后補選擇に優勝して意よ近日中に晴れの甲子園に出場代表として出場する嘉中チームの行を壯にする爲め嘉義市では體育協會主催にて二十一日正午より公會堂に於て選手激勵會を開催するが多數の參會を希望すると（會費一日）

# 臺日漢詩壇（一）

選者 魏清德

## 漁夫林城川

一見鱗肯莫漁。湘濱漁父較何如。平生網罟皆能手。會否江干釣鰲魚。

從吾所好魚湘之思想得來

# 新竹州下 卓球大會

體協新竹支部では來る八月二十日

# 我が軍活躍

は相手に不足なく鼎切つてみたい投手もみんな好調だし、バツティングも守り勝にあるからおおむね破れる事はない心算でゐる關つてゐる。尚本社支部では二十八日夜當協第一相互ビル東洋軟式庭手二回を招待懇親會を開き激勵を即ち慰安を兼ね激勵する所あつた

# 神戸なら〝好敵手〟

## 大陸以下元氣

【東京本社支局二十九日發】都市對抗野球に出場の白北團は撤退の關東軍團代表團（オール神戸と第二回トツプに關する準決勝戰は二十九日午前八時より第二會場新宮球場に於て十四年度新人戰中最大會を開催するが參加團體の向は左記通項に依り申込まれたいと

【參考】（組）名簿（各組七名以内）

【參加料】一日五十錢、分會川團

# 高段者對抗囲碁戰

第一次予選 第二次予選 第一回 日本棋院 新本備戰

三先 小野田千代太郎 六段 半目二回 中田三七一



（第一局の手合）

●五〇ろ 二〇ろ
●五一ぬ 二一す
●五四ぬ 二一ゐ
●五五た 二一ゐ

○五八り 一四ち
○六〇を 一四
●四三 た十一 ツグ
特時間各九時間（一分讀秒別途）
開始 自一時 至二時 四分

●五九わ 二二ヲ
●六一を 二二ヤ